CHENG YU TUNG EAST ASIAN LIBRARY
University of Toronto Library
MAR 16 2013
RICHARD CHARLES LEE
CANADA HONG KONG LIBRARY
University of Toronto Libraries
Toronto, Ontario, Canada

世界日報每份只售 50¢ (限大多倫多地區)

世界日報

www.worldjournal.com ePaper.worldjournal.com 售50¢ PER COPY 12907

中華民國一〇二年/2013年2月21日 星期四 WORLD JOURNAL THURSDAY, FEBRUARY 21, 2013 農曆癸巳年一月十二日

出版者：世界日報社 地址：7755 Warden Avenue, Unit 9 Markham, ON. Canada L3R 0N3 業務部：(416)778-0888 FAX:(416)778-1037 編輯部：(416)778-0889 FAX:(416)778-4899 訂報專線：(416)778-0888 Ext.247

皮爾遜機場 啟用 入境自助申報 A14

長榮皇璽桂冠艙 全平躺隱密性高 都會 → A14

谷歌網路眼鏡 徵探險家試用 美聞 → A7

密市人行道難走 民痛批剷雪不力 社區 → A11

闇殺小賈斯汀 密謀錄音曝光

美囚超級粉絲 腿刺小賈肖像 偶像沒回信 他怒起殺機

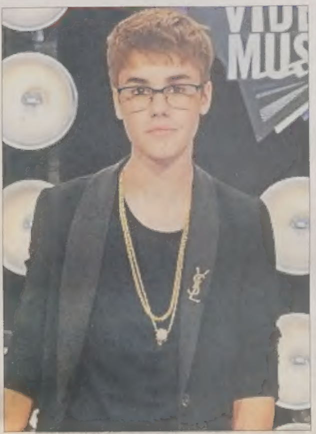

編譯組

新墨西哥州奧伯奎克20日電

最新公布的電話錄音資料揭露，從新墨西哥州一座監獄打出的電話，是如何策畫謀害加拿大小天王小賈斯汀（Justin Bieber）。

美國警方說，這些通話在服刑中的45歲殺人犯馬丁（Dana Martin）和他招募的魯安（Tanner Ruane）之間進行，交談內容均圍繞如何將他們令人毛骨悚然的陰謀付諸實施。

在電話錄音中，馬丁對魯安說：「你用打了結的派力司圍巾套住他的頸頸，然後拚命抽緊，切斷氧氣供應，再在後面打結，這樣就能結果他的性命了。」

據新墨西哥警方指稱，馬丁2000年因姦殺一名15歲少女淪為階下囚，被判終身監禁。但他在監獄內仍設計殺害小賈斯汀，為此招攬同獄的41歲犯人史塔克（Mark Aaron Staake）和他的外甥魯安，打算綁架小賈斯汀，並勒斃他。

因此，在電話中，馬丁又詢問塔納魯安，他和他舅舅史塔克謀害小賈斯汀之事籌備得如何了。

在另一段對話中，魯安告訴馬丁，已買好了修籬剪刀。警方指控，被告購買修籬剪刀，就是想要用來剪下小賈斯汀和他保鏢的生殖器。

馬丁其實是小賈斯汀的超級粉絲，腿上還刺有他的肖像，但他說因為小賈斯汀從不回覆他發出的信件，他才憤而起意幹掉小賈斯汀。

馬丁等人本來準備在去年11月底在紐約執行，綁架和殺掉小賈斯汀等四人，因為小賈斯汀計畫於11月28日和29日紐約在麥迪遜廣場公園舉辦演唱會。

幸好在殺手準備行動之前，獲假釋出獄的史塔克不小心走錯路，開到美加邊境，被美國警方攔下盤查，結果警方查出他因違反假釋規定而正遭通緝，遂將其逮捕。

在史塔克落網的同一天，魯安在電話中告訴馬丁，史塔克被捕，馬丁只好決定放棄綁架和謀殺計畫。

在由美國警方錄製的那段電話錄音中，魯安對馬丁的決定頗感失望，並說他們已經找到兩名目標人物的家，用來剪掉他們保鏢丸的修籬剪刀也買好了。

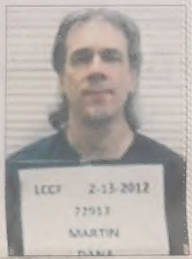

美國警方公布的電話錄音中，揭露服刑中的殺人犯馬丁（右圖）策畫謀害加拿大小天王小賈斯汀（左圖）的細節。（網路照片、CityNews）

敬告讀者

今因刊登世報社慶特刊，C組版面異動如下：大陸新聞移刊C7-C9，分類廣告C12、C13，彩色影藝暫停刊登一次，敬請垂注。

創新高！ 去年近百萬人遊加

【多倫多訊】統計數據顯示，加拿大發出的旅遊簽證件數量創下新紀錄，2012年約有近百萬遊客來加國旅遊。聯邦移民部長康尼與小生意暨觀光事務國務部長卞蓋爾，20日共同宣布了遊客簽證核發創歷史新高的消息。

康尼強調，政府承諾藉由吸引日益增多的觀光客赴本國旅遊方式，促進本國經濟與創造就業機會，移民部致力盡速核發旅遊簽證，以歡迎觀光客、歡迎前來家庭團聚的人士，並獲得所帶進的經濟附加利益。

2012年旅遊簽證件數足足較2004年成長40%，過去數年來的穩定成長，再度證實本國持續成為遊客旅遊目的地。

卞蓋爾表示，歡迎更多外國遊客前來本國，以創造就業機會和促進本國經濟增長。他強調，核發簽證的及時性與高效率，有助於本國成為遊客選擇旅遊目的地，提升與世界各國在旅遊目的國方面的競爭力。

聯邦政府已運用多種新方法以吸引遊客赴本國觀光旅遊，例如於2011年7月，多次簽證的有效期限自原定的五年改定為十年，這使得遊客可在十年內進出本國，且每次停留時間最多可達半年。

此外，本國公民及永久居民的父母親與祖父母親，均可申請超級簽證前來本國，申請人一旦獲發超級簽證，來本地團聚的父母親或祖父母親則可於十年內進出本國，且每次最久可停留兩年。

加拿大核發的旅遊簽證數量創下新紀錄，2012年約有近百萬遊客來加國旅遊。（本報資料照片）

Sears

TIGER
TIGER CORPORATION Since 1923
創造精緻美食的好幫手！

除了全國各大超市、電器行 & 加虎特約經銷店，您在 Sears 也可以購買到加虎產品！

敬祝大家
新春愉快
蛇年行大運
HAPPY CHINESE NEW YEAR

TIGER CANADA DISTRIBUTION
加虎企業有限公司 日本老虎牌生活電器 加拿大全國總代理
服務專線：1 866 90 90 TCD (823)

僅27%加人 預期66歲前能退休

永明金融報告:民眾普遍憂慮儲蓄將少於25萬 不足以應付高齡生活、醫療開支

【溫哥華訊】近年來始終不明朗的經濟局勢，已影響加國民眾的退休計畫。一項調查發現，預期可在66歲退休的加拿大人已從2008年的51%下滑到今年的27%，跌幅近50%。

永明金融（Sun Life Financial）的年度「加國延遲退休指數」（Canadian UnretirementTM Index）過去五年持續追蹤退休趨勢，首度發現預期自己在66歲退休的國民比例（27%），與預期66歲時仍在全職工作者的比例（26%）幾乎相等。近三分之一的受訪者（32%）預期自己在66歲時仍將兼職。

永明金融主席道赫提（Kevin Dougherty）表示，希望能在66歲完全退休的加拿大人正在減少，「這個夢想正在被現實所取代，現實是很多人都預期自己將於傳統退休年齡過後仍在工作」。

他表示，2008年金融危機後，影響揮之不散，更多的加拿大人因此預期自己得工作更久。

37%還想工作 67%不得不做

調查也顯示，在預期自己在66歲後仍得工作的加拿大人當中，高達67%指這是基於生活所須，或擔心積蓄不足以支付長壽生活的開支，只有37%是單純地希望繼續工作。

平均而言，加拿大人預期自己將有20年的退休生活，但有逾三分一（38%）受訪者表示，其積蓄恐怕不足以支付長壽生活的開支，還有約三分之一（31%）加人並無信心自己會有足夠儲蓄來應付醫療開支。

調查也發現，加人對於退休生活所需與實際儲蓄的目標之間存有落差。平均而言，他們預估退休後每年生活所需4萬6000元，但59%的人估計，他們在66歲以前儲蓄額將少於25萬元，還有38%指他們的儲蓄額恐怕還不到10萬元。

在此同時，只有四分之一的加人（23%）表示，退休儲蓄是他們的首要優先事項，接近半數加人把減債或支付信用卡欠款放在第一位。

經濟前景不明，讓更多人選擇在傳統的退休年齡之後繼續工作。（網路照片）

就業市場巨變 青壯新血將首次少於資深員工

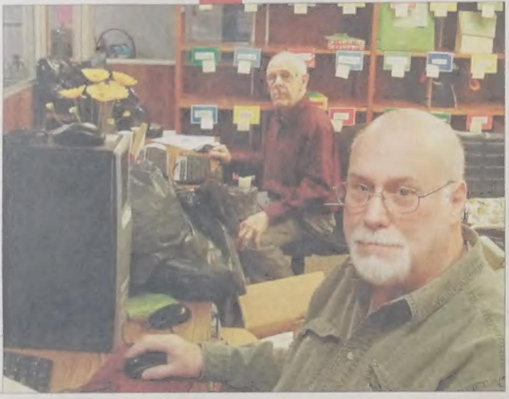

【溫哥華訊】加拿大就業人口市場預計今年內出現重大轉折，55到64歲年齡組人口將首次高過15至24歲年齡組，代表就業新血人數將低於即將退休的資深和高齡人力。專家也指出，這一趨勢對加國社會經濟都將帶來重大影響。

加拿大統計局（Statscan）研究顯示，這兩個年齡組的人數比例從1960年代的2:1，到1970年代中期達到高峰的2.4:1，其後即逐步走低，估計今年內即會跨過1:1門檻，將出現半個世紀多以來首見的就業新血組人數少過高齡組現象。

加國過去年輕人口較多，穩定提供充足勞動人力，也讓國民經濟和生活品質都同時獲得提升。但隨著生育率降低，戰後嬰兒潮世代老化，這兩大類人口組大小也逐步拉近。

這一轉變無論對政府或企業界都已構成挑戰。由於退休人數多過新進人數，勞動市場成長速率必然更為緩慢，而且在整體稅基趨於縮減的同時，退休金和健保醫療成本卻將同步增加。另一方面，企業界適聘員工也只會更為困難，從而影響它們的生產力。

在整體人口走向老化之際，對這兩個年齡組的人士而言，前景都充滿著許多不確定性。

年輕一代擔心，目前經濟不甚理想，就業原已不易，若再有更多上一代人選擇延後退休，是否會讓他們的就業機會更為惡化。但如果嬰兒潮世代過了65歲就不再工作，這一代年輕人是否得擔負起遠較過去同輩人更沉重的社會負擔。

但也有專家指出，這種人口和經濟的交互影響，也可能為年輕一代帶來利多。卑詩大學經濟學者密里根（Kevin Milligan）就指出，由於就業市場年輕人力遞減，未來這些新血踏入就業市場後的薪資可望因此提高。

根據2012年統計，50至54歲年齡組之間的就業率高達80%，但到了60 至64歲組，就業比例就滑落到50%以下。在此同時，加國國民的平均壽命現已延長到85歲，如果多數人仍選擇在55到64歲之間退休，他們未來將有很長時間得依靠退休金，但對經濟成長和政府歲入的貢獻減少。

不過，近些年由於各類退休基金多少都受到經濟衝擊，愈來愈多加拿大人選擇在傳統的退休年齡之後繼續留在職場。從2000年以來，65至69歲年齡組的就業比例已從每九人只有一人仍在工作，升高到每四人中即有一人。

即便如此，由於嬰兒潮世代人數眾多，一旦集中屆齡退休，勢必為雇主帶來挑戰，特別是這些多是企業內的資深員工。密里根建議說，雇主都應放大眼光，重新思考未來人力策略，譬如制訂更具彈性的人力政策，把一些超過65歲的資深人力繼續留下效力。

亞伯達大學人口研究學者杜維托表示，年輕人口減少的連續效應很可能延續數個世代，舉例而言，年輕人減少後，他們生育的子女人數或將進一步減少，讓整體人口進一步加速老化。

杜維托指出，既然低生育率已經是加國既成的趨勢，推動人口成長最主要策略之一就是增加移民，起碼未來20年內，勞動市場的所有成長都得依賴移民，「這也是加國朝野必須正視的事實」。

登非洲高峰 8旬公嬤創金氏紀錄

【溫哥華訊】溫哥華一對八旬老夫妻，去年9月參加卑詩阿茲海默症協會（Alzheimer Society BC）登山籌款活動，勇攀非洲坦尚尼亞高峰吉力馬紮羅山（Mt. Kilimanjaro），籌款2萬元，並創下金氏紀錄，成為全球攀登吉力馬紮羅山的最年長登山健者（見左圖，網路圖片）。

現年85歲的馬丁卡夫（Martin Kafer）及84歲的艾斯特（Esther）夫婦，一直都是卑省登山先驅人物，創下不少卑省登山史新紀錄。去年9月兩人參加卑詩阿茲海默症協會的登吉力馬紮羅山籌款隊，成為攀登吉力馬紮羅山最年長者，金氏紀錄本周認證了這一紀錄。

馬丁卡夫對獲得金氏紀錄表示十分開心，他還說，「征服吉力馬紮羅山只是登上了一座比其他山更高的山峰而已」。兩人此次登山是為了對患上癡呆症三年的姊姊表示支持，還在山上用一個熱情的擁抱，慶祝兩人結婚60周年。

過去16年中，約160位志願者參與了阿茲海默症協會籌款活動，共籌集超過200萬元，用於阿茲海默症研究。

今年阿茲海默症協會將於9月27日至10月3日再次舉辦此項登山活動，現接受上網：www.ascentbc.ca報名。

美前參議員杜明尼奇 爆私生子

編譯中心

綜合新墨西哥州阿布奎基20日電

新墨西哥州前共和黨籍聯邦參議員杜明尼奇(Pete Domenici，右上圖，美聯社)20日承認在1970年代與一名參院同僚的24歲女兒有染，並秘密生下一個兒子。一直以「好男人」著稱的杜明尼奇這番自白，使外界震驚。

杜明尼奇與蜜雪兒．賴索特(Michelle Laxalt，右下圖，翻攝自CNN)向新墨州「阿布奎基日報」提供聲明，首次透露這段不倫戀，並表示這個兒子是現在內華達州當律師的亞當．賴索特。聲明中表示，他們決定公開保守了幾十年的秘密，因為他們相信有人準備發布消息，企圖抹黑杜明尼奇。杜明尼奇與元配結縭50多年，育有八個子女。

80歲的杜明尼奇在聲明中說：「我深深悔恨，對自己的作為非常遺憾。我希望新墨西哥州民會認為我的成就，超過我私人的越軌行為。」

蜜雪兒的父親保羅．賴索特(Paul Laxalt)曾任內華達州長，也當過兩任聯邦參議員。蜜雪兒後來成為知名遊說人士、共和黨行動分子和電視評論家。她在聲明中說，「30多年前錯誤的一夜情導致懷孕」，兩人同意當成私事，她也選擇獨力撫養兒子。

杜明尼奇2008年因捲入布希政府開除八名聯邦律師的醜聞，受到參院操守委員會申誡。當時蜜雪兒在CNN為杜明尼奇的品德辯護，稱之為撫養「不下於八個孩子」的正直男子。

杜明尼奇當了六任聯邦參議員，以堅定支持設在新墨西哥的聯邦實驗室和軍事設施著稱，於2008年退休。

柯林頓總統1998年與莫妮卡．陸文斯基爆發性醜聞後，他投票支持彈劾，他強調是因為柯林頓在宣誓下做偽證而彈劾，「絕非是關於總統私下的性行為」。

亞利桑納州大風雪

一波龐大的冬季風暴20日席捲美國中部與西南部，在亞利桑納州降下大雪，積雪近2吋，造成該州馬拉南舉行的世界高球比洞賽被迫中斷。圖為世界高球比洞賽的觀賽者20日在大雪中行走。（路透）

2013年2月20日
6/49	23	31	41	45	46	49	03
ENCORE	5405010						
4/49	03	07	10	20	30	33	18

多倫多天氣

今天	今晚	明天	後天
多雲	多雲	偶雪	偶雪
-12~-6℃	-9℃	-8~0℃	-1~0℃

昨日股匯市

台股 ↓	71.64	7957.46
多指 ↓	96.16	12,714.05
道指 ↓	108.13	13,927.54
標普 ↓	18.99	1,511.95
那指 ↓	49.18	1,164.41

加元	
美元	0.9830
台幣	29.0867
港幣	7.6303
人民幣	6.2189

國貿部長召開圓桌會議 強調今年將擴大貿易 聚焦ICT技術和農作物出口

費斯特將訪中 推廣通信、農業

記者湯唯

溫哥華報導

加拿大國際貿易部長暨亞太門戶事務部長費斯特（Edward Fast）20日在溫哥華舉行圓桌會議，聽取本地工商業者對聯邦政府新預算的建議。費斯特指出，新的一年，加國將繼續擴大發展國際貿易，他還將於4月訪問中日兩國，尋求信息通信技術發展及農作物推廣。

費斯特表示，加拿大經濟的繁榮發展一直都是政府的重點，而出口貿易的快速增長對經濟發展起著至關重要的作用。經濟快速發展的中國，去年已成為加拿大第二大出口國，2012年出口額從2011年的168億元上漲至193億元。

當日費斯特還宣布，將於4月7日至12日訪問中國及日本，屆時將到訪北京、上海、杭州，希望能與中國商務部長會面。他還說，上海和杭州是中國十分重要的信息通信技術（ICT）中心，希望能向中國市場推廣加拿大ICT的發展，為加中兩國ICT發展尋求機會和聯繫。同時，他還將短暫停留香港，與在香港參加亞洲ICT會展的加拿大代表會面。

此外，費斯特表示，希望此行能與中國國家質監局（AQIQ）相關負責人會面，推廣加拿大的農作物，譬如，卑省的櫻桃和藍莓，都是推廣重點。

費斯特訪中之後，將偕同加拿大醫療顯影科技業領袖造訪日本，主要是想向外界推廣介紹加拿大該項產業。

參加當日預算案諮詢會議的有來自本地數十位工商業領導人，費斯特在會議上強調，去年加中兩國簽訂雙邊投資保護協定是十分重大的進步，政府希望給予所有海外投資的加拿大人最好保護。

參與會議的傑佛里（Rick Jeffery）是Coast Forest Products Association的執行總裁，傑佛里稱此前已與中國有過超過十年的貿易往來，過去曾有加拿大駐中國大使提醒，與中國做生意想要成功，必須真正瞭解中國的商業模式。但近年來，隨著兩國貿易往來越發頻繁和規範，他對開拓中國市場更加有信心，也期待更多的合作機會。

費斯特（中）4月將訪問中國，加國業者期待與中國的更多貿易往來。（記者湯唯／攝影）

軍事法庭判決 不必為訓練傷亡事故承擔刑責 但降職記過

失職少校免坐牢 從輕發落

軍事法庭昨天從寬發落失職軍官瓦茨。（加通社）

編譯組

卡加利20日電

加拿大軍事法庭20日判決，少校瓦茨（Maj. Darryl Watts）不必為三年前發生在阿富汗的訓練傷亡事故坐牢，但將他的軍階降兩級，由少校降為中尉，同時記大過一次。

去年，一個陪審團裁決，瓦茨被控的無預謀殺人和失職兩項罪名不成立，可是這個由五名陪審員組成的陪審團又裁決，瓦茨被控的四項非法造成他人受傷和一項疏忽軍人職守罪名成立。依據加拿大軍法，非法造成他人受傷罪最高刑罰是10年徒刑，觸犯疏忽軍人職守罪則可遭開除軍籍。因此，軍事法庭實質上是從寬發落瓦茨，只以行政手段予以懲罰。

2010年2月，在阿富汗坎達哈東北部一個訓練場上，當加拿大一個步兵排正在練習如何使用定向殺傷地雷時，猛烈的爆炸令下士貝克當場遇難，另有4名士兵受傷。

加拿大軍隊調查局（Canadian Forces National Investigation Service）的調查報告說，當時瓦茨是主持那次例行訓練的值日官，准尉雷文岱爾（Warrant Officer Paul Ravensdale另案審理）則是訓練場安全值日官。該聲明說：「他們倆人被指在訓練期間未按照規定採取必要的安全措施。」

加國房價漲幅 連跌14個月

編譯組

多倫多20日電

加拿大國家銀行20日公布的綜合房價指數（Teranet-National Bank National Composite House Price Index）繼續顯示，各大房地產市場過去一年內持續冷卻。

今年1月的年度房價指數僅上漲2.7%，為自2009年11月以來最小的年度漲幅。而且，這又是連續第14個月的年度增幅萎縮，和接連第五個月的月度指數下跌，1月的月度跌幅是0.3%。

加拿大房價最昂貴的溫哥華，是1月唯一年度房價指數下降的市場，與去年1月相比，溫哥華房價指數下跌了2.5%。

這項依據加拿大11個都會區房屋價格編製的月度房價指數，1月共有7個城市房價下跌，它們是多倫多、威美頓、溫哥華、滿地可、卡加利、愛民頓和溫尼辟，只有渥太華、哈利法克斯、魁北克市和維多利亞錄得漲幅。

國家銀行的房價指數以2005年6月的房價為100，因此今年12月的房價指數153意味著與那時相比，房價已上升了53%。

加拿大房價漲幅持續下跌已超過一年。（CBC）

刑期至少三年 安省法官不滿

槍支犯罪設最低刑罰 被批惡法

加通社

多倫多20日電

安省一名相當資深法官認為，根據聯邦保守黨政府為加重刑罰推動的強制性最低刑度刑法修正案，涉及槍支犯罪刑期至少三年，而一名持有非法槍支罪犯需要入獄這麼久，顯示該項法律是個「惡法」。

安省上訴法庭法官杜赫堤是審理六宗針對強制性最低刑度違憲上訴案的合議庭五位法官之一，該六宗案件被告都涉及槍支犯罪，適用強制性最低刑度規定，不過其中一宗案件的審理法官莫莉認為強制性最低刑度違憲，而其他五宗皆支持最低刑度做法。

合議庭本星期展開聽證，在檢方陳述過證詞後，代表其中一宗案件被告的律師德斯汀指出，強制性最低刑度是一項相當危險的法律，雖然杜赫堤法官要求德斯汀應針對為甚麼違憲提出辯詞，但他亦表示，德斯汀的說法令他覺得強制性最低刑度似乎是個惡法。

不過杜赫堤法官對史密冠案即不認為其犯罪要件難以適用強制性最低刑度，史密冠在他表兄弟的公寓單位內被捕時，正穿著短褲手持一支上膛手槍自拍，打算將相片上傳到臉書，而當警察衝進公寓企圖逮捕其表兄弟時，史密冠嚇得將槍支掉到地上，幸好沒有走火造成傷亡。

檢方不認同該案初審法官莫莉認為史密冠行為是不成熟的洋洋自得舉動，而史密冠的律師海夫雅更直言，史密冠的舉動並非不成熟，他只是太過愚蠢，因為這種舉動不應該是一名現年27歲、已有兩個小孩的已婚男子所會做的事。

由於史密冠所持槍支裝有子彈上膛待發，掉落地面甚易走火，傷及本人、鄰居或在場警員，令杜赫堤法官將史密冠的行為評估為危險性重大，他強調，持有槍支不像手持一杯飲料那麼輕鬆，因為子彈一旦擊發會要人命。

牛肉堡染菌 Safeway召回

加通社

渥太華20日電

加拿大零售連鎖超市Canada Safeway Ltd.所銷售的冷凍牛肉漢堡經檢查發現大腸桿菌呈陽性，因此該超市正從全國召回相關產品，加拿大食品檢驗局（CFIA）正介入調查。

CFIA對Safeway所出售的幾種品牌的漢堡進行檢查，其中包括Gourmet Meat Shoppe Big & Juicy Burger，Gourmet Meat Shoppe Prime Rib Burger以及Butcher's Cut Beef Patties，這批漢堡均以10個、20個及40個包裝。

這些漢堡是由安省賓頓市的Cardinal Meat Specialists工廠在2012年8月14日生產，保質期至今年8月14日。該工廠將繼續接受調查。

CFIA表示，Cardinal Meat Specialists是加拿大最大的肉類生產商。當前，Cardinal工廠正召回在2012年8月14日當日生產的所有產品。這起調查事件的起因是，安省與緬尼托巴省的兩名民眾在2月13日因食用相關產品而生病並檢驗出大腸桿菌呈陽性。

Cardinal Meat Specialists所生產的另外一種品牌的漢堡於去年12月份也曾引起大腸桿菌恐慌，當時該工廠也召回存在問題產品並接受調查。不過當時CFIA表示，沒有證據證明該工廠已受到污染。

Safeway 已自願召回分配到安省、緬省、沙斯卡其旺省、亞伯達省、卑詩省以及西北特區的牛肉餅產品，不過已出售了多少產品尚不可知。亞伯達省Brooks XL Foods食品加工廠所生產的牛肉製品自去年9月和10日查出受到大腸桿菌污染，該工廠曾一度被關閉並在全國範圍內召回所生產產品。

高傑 台灣專業移民搬家 Goget Express (Canada) Inc.
戶對戶行李運送・汽車回台・價格平實・歡迎查詢
海空運輸・保稅運輸
往溫哥華、艾蒙頓 汽車・及世界各地間便行李
多倫多 (905)206-1213 劉先生/黃小姐 竭誠為您服務
台北・台中・高雄・溫哥華及全球各地代理網
Email:goget@sympatico.ca www.gogetgroup.com

北京觀察
每週一～六刊出

羅偉光 駕駛
國・粵・英語
專教大多市各地區
急考
排期特快
新車足鐘盡責
專業經驗G1,G2
負責人：JOHN LAW
TEL:(416)580-9328

百福汗蒸 ——與衆不同的汗蒸Spa
我們提供專業的——汗蒸、足療、搓背、全身按摩
$80=1小時汗蒸+2小時按摩服務（足療，搓背，全身按摩任選）
接受各種公司醫療保險
歡迎預約、咨詢、包場
更多驚喜・更多詳情請致電：905-604-9337
地址：8791 Woodbine Ave. Unit 206, Markham L3R 0P4（大富泊車位）
網址：www.ahotrocksaunaspa.com ｜ 營業時間：11am—11pm

加國網路收費 不同省差很大

付得多、服務少！ 電信商之間競爭決定價格 64國大調查…費用第22高 網速卻排33名

【多倫多訊】與其他國家的網際網路服務費用相比，加拿大民眾認為自己支付太多，獲得相應服務太少，而加拿大不同地區的網際網路服務費用也存在巨大差異。

通過比較全國無線網路及電視等電信服務費用發現，加拿大網路服務費用在不同省份之間存在顯著差異，其中加拿大西部省份費用最便宜，而諾瓦斯高沙省、愛德華王子島省的網路費用則最高。不過，大西洋省份的電信用戶通常擁有更多無限使用計畫，而安省與魁北克省民眾為每千兆字節（gigabyte）數據支付的費用最高。

全國不同省份網路費用存在如此巨大差異的原因，取決於當地電信供應商之間的競爭狀況。考慮到建立寬帶網路成本，通常每個省份會有兩個主要的電信供應商，因此網路費用也取決於這些供應商計畫賺取的利潤多少來吸引用戶。

多倫多懷雅遜大學（Ryerson University）羅杰斯商學院（Ted Rogers School of Management）教授密道頓（Catherine Middleton）表示，網路費用差異受供應商競爭影響。譬如，安省的競爭主要在貝爾公司與羅渣士公司（Rogers）之間展開，而在魁省，貝爾公司的競爭對手是Videotron公司。密道頓表示，電訊供應商在不同市場推出不同計畫。

渥太華大學（University of Ottawa）法律教授傑斯特（Michael Geist）表示，西部省份的兩大競爭對手是Shaw 與研科（Telus）公司，由於兩家供應商競爭激烈，拉低了西部省份網路費用。然而安省的競爭最為薄弱，供應商利潤較高，而用戶成為「被宰割的羔羊」。

Ookla 網絡指數（Net Index）的報告顯示，通過對全世界網路速度數據檢測發現，諾瓦斯高沙省和新布朗什維克省是加拿大最貴的省份，用戶平均每月的費用為60元。

這份報告顯示，在所調查的64個國家中，加拿大的網際網路計畫平均每月為54元，這個成本相對人均GDP來看，排名第22位。而加拿大平均網速僅排在第33名。此外，加拿大民眾普遍使用的寬帶網路均有上限，大多數民眾平均為每千兆字節的數據支付50分。其中加拿大西部省份的這一費用全國最低，西部最貴的計畫通常也比諾省最便宜的計畫便宜。

此外，網路無線使用計畫在全國正變得越來少見。作為主要的無線電視暨網際網路提供商，Eastlink與羅渣士公司是唯一兩家提供中端計畫無線使用服務的公司。

安省及魁省的貝爾公司用戶如果想獲得無限的網路計畫，則需要額外繳納10元購買綁定服務，較之全國其他地區提供同一網速的供應商，這一計畫成本較高。

已被控販毒、搶劫等罪名的納羅（左圖，CTV），現在又因書院街命案被控一級謀殺罪；右圖為書院街命案受害人瑞普索。（本報資料照片）

書院街命案再逮2嫌 1在逃

【多倫多訊】去年夏季多倫多小義大利區（Little Italy）書院街吧座暗殺事件調查20日有發展，警方宣布，又逮捕了兩名罪嫌，和正在追緝另一名涉案男子。

尼加拉瀑布的36歲男子納羅（Nicola Nero）20日落網，39歲的多倫多男子卡普托（Martino Caputo）也於16日在德國被捕。

警方說，25歲的艾卡哈利（Rabih Alkhalil）仍在逃，他和已被捕的納羅和卡普托均被控一級謀殺罪。

2012年6月18日，一名裝束像是建築工人的男子，突然走近小義大利區一家酒吧室外的吧台座，拔出手槍近距離對準35歲的瑞普索（John Raposo）頭部開槍，當場將其擊斃，同時打傷了另一名無辜者。

三天後，一批埋伏在國會街（Parliament St.）和芝蘭街（Gerrard St.）周圍的警車，突然包圍一輛計程車，數名警員將計程車內一名青年男子拖出來逮捕。

事後警方證實，他們逮捕的是來自溫哥華的維瓦查（Dean Wiwchar），已被控一級謀殺罪名。

多倫多警方拒絕透露此案的殺人動機，但消息人士指稱，這一案件和有組織犯罪及販毒有關。被殺的瑞普索曾和納羅、卡普托屬於同一個組織，最先被捕的維瓦查是開槍殺害瑞普索的兇手，納羅等三人則是幕後策畫者。納羅等三人之前已被控與販毒及強盜有關的一系列罪名。

校園發現珠寶 約郡警籲協尋失主

【多倫多訊】約克郡警局第5分局20日呼籲市民協助尋找在約克郡史托維爾（Whitchurch-Stouffville）一發現的珠寶的主人。

警方稱，去年11月21日中午11時30分左右，有人在位於801 Hoover Park Drive的約克郡史托維爾市高中發現了一些珠寶以及個人用品。警方雖竭盡全力作出相關調查，但仍未查找到這些物品的主人。

警方現在需要市民的協助來將這些物品歸還給失主，與此同時，也希望了解這些貴重物品為何在學校被發現。

市民如果有相關信息，可以聯繫約克郡第5警分局，電話1-866-876-5423，Ext. 7541，也可聯繫滅罪熱線1-800-222-TIPS。

加國騎士死亡率 是部分歐洲國家8倍

研究：保護單車騎士 應設獨立車道

最新研究發現，加拿大一些城市的道路基礎建設並未設立獨立的單車道，因此不足以保護騎單車的安全。（本報資料照片）

加通社

多倫多20日電

20日發表在「受傷防制期刊」（Injury Prevention）的最新報告顯示，加拿大一些城市的基礎建設不足以保護騎單車者的安全。

這份報告就為什麼加拿大騎單車者受傷機率至少是某些歐洲國家的八倍進行了探討。研究者對近700名加拿大民眾進行訪問，這些民眾均曾在多倫多和溫哥華騎單車時受過傷。

來自懷雅遜大學（Ryerson University）的作者海瑞斯（Anne Harris）表示，調查發現，加拿大對於單車的道路基礎建設與歐洲一些國家存在差距。

海瑞斯表示，全國多數城市並沒有為騎單車者提供獨立車道，而這種獨立單車道是防止車禍受傷的重要方法之一。

此外，降低機動車速度以及平坦的路面也是保護騎單車者安全的因素。

警局防盜秘訣

留心值錢小物 門窗隨時鎖好

【多倫多訊】多倫多警局14分局20日給出市民防盜小貼士，建議市民養成防盜習慣，讓小偷無機可乘，並且任何時候遇到可疑情況，應立即致電911。

警方表示，多數小偷最喜歡偷竊體積較小而且值錢的物品，比如說現金、錢包、手袋、信用卡、身分證件、珠寶首飾、電子器材等，所以市民如果有以上物品，建議儲藏在較隱密的地方。與此同時，還要保證門窗隨時被鎖好。

警方另外還建議，要保證天窗、車庫門隨時被鎖好；盡量將汽車停在上鎖的車庫內，並鎖好汽車；定期檢查住宅四周的燈正常運作；如果房屋周圍有過道小路或者地下室的話，要保證陌生人無法進入；如果房子周圍有大型植被的話，也要定期修剪，保證能見度清晰，防止小偷隱藏在附近。

如果短期內家中無人，除了要麻煩鄰居幫忙查看，還要時刻關注所住區域的最新動態等，此外還要保證家中有燈亮。如果訂購報紙雜誌的話也最好在外出期間取消郵寄。如果有廣告或者海報，也需要麻煩鄰居或者其他熟識的人幫忙拿走；除此之外，不在家期間一定不要在門上特意表明沒有人在家的相關標誌。

警方提醒市民，如果遇到緊急情況比如目擊正在進行的犯罪、著火、事故等，需要立即致電911，如果不是特別緊急的情況則可致電416-808-2222，以及滅罪熱線416-222-8477。

安省議會復會 重談停建電廠老議題

加通社

多倫多20日電

在20日召開的安省議會上，停建天然氣發電廠與財政預算等「老生常談」的遺留議題再度搬上台面。

安省議會四個月前因前省長麥堅迪突然提出辭職而被關閉，隨著安省議會在20日召開，遺留下來的停建兩家天然氣發電廠以及財政預算問題再次成為議會焦點。

不過，新任安省省長韋恩希望所領導的少數自由黨政府，能夠與安省反對黨求同存異達成共識。儘管安省保守黨19日在韋恩公布施政綱領後表示，韋恩所領導的自由黨仍是麥堅迪的貨色，同時安省新民主黨就安省財政預算也下了最後通牒。

安省保守黨19日還率先揚言，將以自由黨政府停建兩家天然氣發電廠之事，控告自由黨人藐視議會。不過，韋恩仍表示，政黨是重要的，自己也是政治環節中的一部分，但這都不是最重要的。韋恩說：「正是由於民眾把我們推到目前的位置，作為一名政客須想民眾所想，表達民眾意願。」

安省新民主黨對於韋恩的施政綱領投贊成票，因此安省自由黨政府的處境暫時還不至於沉入谷底。不過新民主黨領袖賀華鈺警告，如果新民主黨的要求不再春季的財政預算案中出現，新民主黨也將不再支持自由黨省府並發起省選。韋恩表示，隨著談話的進一步進行，各政黨之間將能夠求同存異，譬如解決年輕人失業問題。

對於韋恩的施政報告投反對票的安省保守黨還表示，韋恩在凍結公共部門雇員工資方面出現退縮，因為她根本沒在演講中提到這一點。不過，韋恩則表示，仍會在適當地對工資事宜作出約束，這也是自由黨將繼續做的事情。

七折七折七折七折七折
RELIABLE RESTAURANT SUPPLIES CO. LTS.
百利寶餐館用具有限公司
3477 KENNEDY RD. UNIT 2, SCARB. ONT. M1V 3Z7
TEL:(416)297-9612 1-800-910-9612
www.reliablesupplies.com
Email: reliable-rest-supply@rogers.com
爐頭雪櫃、缸瓦瓷器、不銹鋼具、貨架餐車、燒臘用具、甜點用品、玻璃器皿、餐具檯凳、鋼刀利剪、枱板蒸籠、工衣圍裙、清潔用品、酒吧用品、餐匙刀叉、水喉配件、廚房設備、電器用具、英法霓虹OPEN燈箱、大量二手廚具
所有貨品直接入口
全部七折
傾銷大特價 廠家貨品
7天營業

KITCHENWARE OUTLET
廚具城
Tel: 416-335-7689 Fax: 416-335-7773
mncgroup-kw-outlet@hotmail.com
3111 Kennedy Road (Kennedy / McNicoll), Scarb. On M1V 4Y1

承：不銹鋼器具及來料加工
造：餐館桂椅
◆各類酒店餐館大小用具（新舊俱備）配件，清潔用品
7天營業

任何保險需求…
好鄰居代理人都幫得上忙
想知道：
汽車、房屋、人壽、商業…等保險
詳細內容，請立即與我聯絡，
我們在您左右。

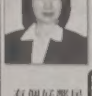

Kitty M. Lai, CFP, CLU
91 Rylander Blvd., Suite #202
Scarborough, ON. M1B 5M5
Bus: 416-281-6164
有個好鄰居 STATE FARM INSURANCE 日日好安心

讓您保的安心 省錢更開心
Allstate. You're in good hands.
Ryan 謝
(國,粵,台,英語)

最低價汽車 房屋 旅遊保險
歡迎您諮詢，比價！
905-695-1177 Ext: 5012
647-968-5820
電郵: Rhsieh@allstate.ca
地址: 11 Disera Drive, Unit 190
Thornhill, ON L4J 0A7
(Bathurst & Center 西北邊 / 大統華 T&T斜對面)

家園版 Home 溫馨實用 主婦良伴 天天刊出

密市 民怨剷雪不力 路難走

人行道積雪沒清乾淨 市府官員：不是不清 而是分次序 先清主要幹道

【多倫多訊】密西沙加市居民對於暴雪後積雪清理感到不滿意，密市部分市議員也質疑積雪清理方式。

密西沙加市長麥考蓮20日表示，16日一場沒有預期的大雪過後，她也收到來自居民的抱怨，這些抱怨主要是有關人行道上的積雪未被清理乾淨。

密西沙加市政府交通、工程行政官鮑爾（Martin Powell）表示，大部份的積雪都處理完畢，但承包商負責清理市中心人行道的積雪未能符合市府標準。

第六選區的市議員史達爾（Ron Starr）則質疑市府檢查員未能克盡職責。檢查員是在接獲居民投訴電話後外出執行巡查工作，以確保積雪有序地被清理，但史達爾指出，在十字路口的轉角處仍有殘雪堆積，阻礙駕駛人和行人的行進與視線。

第九選區市議員賽衣托（Pat Saito）表示，家庭日他經過市中心時，發現人行道上仍有部分積雪和融雪，行經不易。

行政官鮑爾表示，最優先清理的是市區主要幹道上的積雪，其次是住宅區內的道路，因此政府不是不清理人行道，而是清理積雪有先後順序。

密西沙加市政府表示，市中心人行道的積雪必須在清理完市區主要幹道後才會清理。（本報資料照片）

士嘉堡兩高中生在多倫多國際車展獲裝車部件競賽冠軍。（取材自insidetoronto.com）

士嘉堡2高中生 裝車競賽奪冠

【多倫多訊】包括一名華裔學生在內的兩名本地中學生，日前在多倫多國際車展上，在裝配汽車部件的競爭中技壓群芳，獲得代表本國參加國際競賽的資格。

士嘉堡愛靜閣高中（Agincourt Collegiate）的曹漢森（譯音，Hansen Cao）和Huzaifa Misbah最近在國際車展上，以出眾裝車技術戰勝來自多倫多地區的其他16支同齡人隊伍，獲得第一名。

兩人還將作為加拿大的代表，於4月前往美國紐約市參加汽車裝配技術競賽，旅行費用已經有贊助商提供。

台灣Manic Sheep樂團應邀於3月23日在多倫多演出。（取材自駐加代表處網站）

台灣Manic Sheep樂團 3·23多市獻藝

【多倫多訊】台灣獨立樂團Manic Sheep應加拿大音樂周（Canadian Music Week，CMX）邀請，訂於3月23日晚10時在Painted Lady（218 Ossingston Ave，電話647-213-5239）演出，歡迎前往參與同樂。

Manic Sheep樂團成立於2010年，目前金三角之組合為：主唱兼貝斯手羅玉婷、吉他手謝閔宥及鼓手康心怡。該樂團今年獲得中華民國文化部樂團錄音補助，發行首張同名專輯。專輯錄製期間遠赴英國參加利物浦雙年展，同時拍攝MV。從錄音、混音、專輯設計、影像製作、發行皆一手包辦，展現出獨立樂團的精神。近日更獲邀參加2013年北美SXSW、CMW，以及NXNE等音樂節。

樂團演出風格混和豔鞋，噪音還有各式各樣無法歸類的聲響，時而柔情，時而熱烈，除了憤怒的嘶嚷，偶爾也想製造更多溫暖。創作來源幾乎都是來自生活經驗。其官方臉書粉絲頁面為：https://www.facebook.com/manicsheep。

加拿大音樂周始源於1981年，現已發展成為全加最大、最具影響力的媒體和音樂慶祝活動之一，吸引業界頂尖的專業人士參加，除了音樂祭，還有影展、喜劇展演、貿易展等，目的為刺激市場情報交流、加強對話和提供網路機會。在音樂展的部分有超過1000位來自40幾個不同國家的演出者，連續五個晚上在多倫多市區內60個不同的音樂表演場地表演。網址：http://www.cmw.net/。加拿大音樂周中有關Manic Sheep的頁面網址，請參考：http://canadianmusicfest.com/artists/artist-details/?artist=Manic+Sheep&band_ID=5548。

從本周日起，YRT/Viva公車將增加服務。（本報資料照片）

約克郡公車 逾40路線調整

【多倫多訊】約克郡公車系統YRT/Viva有超過40條線路將於本周日（24日）起進行調整，以滿足服務的需要。

約克郡政府20日稱，這次調整的內容包括改動公車的班車時間或增加班次，增加公車停靠點等。而此舉的目的是應因郡內搭乘公車人數的不斷增加。

從本周日起，郡內所有途經各所高中的公車班次將在上、下學時間都將增加服務；Viva藍色公車在Bemand站與Finch Go巴士轉換站之間路段，增加周日及國定假日的班次；22/22A路公車將增加周一至周五期間從國王鎮（King City）出發，前往新市鎮（Newmarket）方向與前往約克大學方向的班次。另外，還將新開通84路公車線路行駛在橡樹嶺（Oak Ridges），以取代原有的84A/84C。有關約克郡號公車線路調整的詳情可上網yrt.ca查詢。

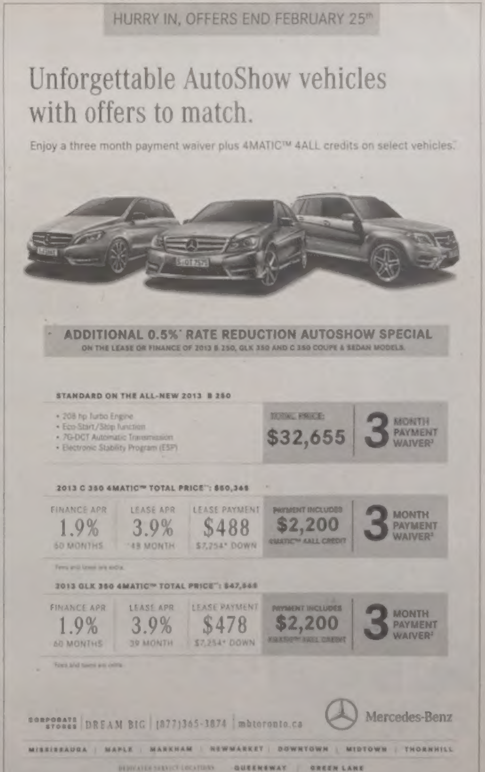

收藏變現 有訣竅

現代名畫家的作品也常常在拍賣中賣得好價錢。（記者邱冠銘/攝影）

委託拍賣字畫 要找對公司

【多倫多訊】不只收購山水字畫要處處小心，委託拍賣收藏也是要步步為營。五星國藝拍賣與評估公司副總裁金春愛表示，雖然出售字畫的動機也許不同，但選擇信譽卓著的拍賣公司代為出售，則應該是一致的考量。

金春愛指出，目前拍賣市場字畫的來源大致分為幾大類，古代書法名家及近代大師如傅抱石、齊白石、關山月等的作品，大都來自於1997年以前的香港移民，或其它國家華人社區的大家族、名人後裔；新崛起的藝術家及書法家的作品，有些是由近年抵埠的中國移民自境內帶來投入市場；另有一部分是由於老一輩的收藏家年事已高，因此為心愛的珍藏找尋下一位主人；最後則是生意人以買賣字畫做為生財、變現工具。

老字號 信譽有保障

金春愛還說，老一輩私收藏家喜歡找信譽佳的拍賣行代為出售書畫，因為在市場價格及服務方面都相對有一定的保障，以買賣做為生財、變現的生意人，則較偏好進行私下交易。

依據金春愛所提供的訊息，目前大多倫多地區市面上收取的傭金費用是10%、15%、17%不等，且傭金的百分比也隨成交價的提高有所調整。此外，有些人士訛言其他地區的交易比多倫多地區更容易成交，但以香港為例，有些公司傭金的收取上看20%，且不論書畫成交與否，委託拍賣者都要先為保險費、圖錄費等支付港幣近萬元的費用。

五星國藝拍賣與評估公司的營運方式，則是在一般的情況下收取傭金10%，成交價若大幅提高，傭金也會有所調整，沒成交不收費。

大多區 市場前景佳

展望未來的書畫市場，五星公司董事林大中表示，相對中國境內書畫市場的起浮，大多地區不但沒有下跌的跡象，反而在新移民相繼委託拍賣珍品的推波助瀾下，未來三至五年市場的活絡與價格仍都可期。

收藏骨董或者藝術品，不少是出於興趣愛好，但還有許多人是為了投資。在今天股市動盪、房市變化的情況下，拍賣市場上的骨董和藝術品的價格卻節節上升，於是將自己保存的藏品適時賣出，就成為一個賺錢的好方法。但哪裡才是交易收藏品的好地方？今天請幾位業內人士分別按照字畫、錢幣、瓷器、玉器、郵票等藏品的類別，介紹一些本地拍賣市場的情況，包括各自的作業流程、佣金比例等，希望能給讀者一些參考，找到自己的寶物不會被低估，且服務專業的出售管道。

工筆花鳥在拍賣市場很受歡迎。（記者邱冠銘/攝影）

流通錢幣漲幅 比紀念幣大

上圖：湖南銀行發行的銅元壹百枚錢票，時價225元，錢幣背面寫滿各式記事。

右圖：品相好的錢幣，價格相對較高。

（記者葛健生/攝影）

【多倫多訊】專事收藏錢幣的業者郭瀟認為，年份齊全的單一種類流通幣、世界各國發行的金銀幣、1935年之前由本國私人銀行發行的紙幣、特殊幣等，都是長期投資或可快速交易變現的錢幣。

郭瀟指出，有價值的錢幣無論在錢幣收藏專門店、黃金珠寶收購店等，都可交易變現。

郭瀟說，由於在1935年之前，本國紙幣的印製單位尚未統一，那些由私人銀行印製的紙幣，約以每年20%的速度增值，而這些紙幣早期是由四大私人銀行所印製，包括Royal Bank、Bank of Toronto、The Canadian Bank of Commerce、Bank of Montreal等。

此外，收藏流通幣較收藏紀念幣更具投資價值。郭瀟建議可選擇不同年份的同一種幣值為收藏目標，例如收藏連續數十年的一分錢硬幣等，此類整套的錢幣極具價值。

品相好 物以稀為貴

世界各國的金、銀幣，可能隨著金價、銀價的變動而看漲；至於中國錢幣的收藏價值，仍需視錢幣的品相與品種而定。郭瀟指出，品相指的是錢幣的磨損與使用程度；而品種則是物以稀為貴。

郭瀟舉例，民國三年（1914）品相較好的「袁大頭」錢幣，賣價便要2800元；本地1871年的5分錢、1870年25分錢紙幣等，現在賣價都已在萬元以上。

有記號 可能價更高

至於部分紙幣上有當時的人所書寫的各項記號，如外出購物時寫的備忘等，郭瀟表示，這類錢幣的交易價格也可能有所增加，其交易價格也能相對提高。

郵票貼近時事 價格極速浮動

記錄香港電影發展歷程的全套郵票，集齊不易，但一旦集全，可賣出高價。

（記者蔡曉軒/攝影）

【多倫多訊】雖說集郵藏品愛好多於投資，但是郵票收藏人士都希望自己的藏品能夠有很大的升值空間，而且郵票價格隨著重大事件的發生，在短時間內極速浮動也正是其魅力所在。

一位來自鄭州的李女士，最近在太古廣場的宏基錢幣郵票店裡買了一張中國發行的生肖蛇版票，她表示自己很喜歡集郵，但是加拿大做郵票收藏生意的人不多，很難找到以郵票買賣為主的交易市場和拍賣會，自己時常到老譚的店中看看各種郵票，也經常關注價格趨勢，但是要說到出手變現，還是沒有考慮過。

該店老闆譚若望說，李女士這種收藏心理很具代表性，郵票本身就是一種中長期投資品，像生肖郵票這種在短時間內價格被炒高，春節後又會回落，但長期來講郵票的價格還是呈漲勢。特別對一些當時發行量較小或變遷時期留存量不多的郵票，如中國民國時期和文革時期的郵票，現在都價值不菲，如果是保存完好，品相上乘的郵品，就會有更理想的價格。

譚若望介紹，自己店中的郵票都是購於美國、香港和中國大陸。他感覺中國大陸的郵票近年來在北美市場更加搶手一些，尤其是中國郵政發行的郵票，如1997年發行的香港回歸題材郵票，以及2000年發行的奧運會題材的郵票等，在加拿大的市場價格都比發行價翻了數十倍之多。

他還介紹說，每一次郵票發行時，每套郵票所包含的枚數都會在郵票的角落上標出，一些現代成套發行的經典郵票如果保存完整，也會有驚人的表現。如中國在1990年代發行過一套水滸人物套票，一共108張，因為是分階段發行，一張不少的集齊或保存下來很不容易，所以一套完整的水滸人物套票在市面上難見蹤影，價格更是可想而知。

在譚若望的店裡，可以進行郵票的買賣。他還建議收藏者多多打聽，參加一些集郵愛好者團體，和集郵人士互相交流，真正愛好收藏郵票的人都會很樂意從別人手中淘寶，而自己卻不捨得賣出。

貓王郵票在市場上有一定的價值。

（記者蔡曉軒/攝影）

藏品升值 有技巧

瓷器出手 提防調包

清雍正黃地綠彩崔紋碗在拍賣市場上價格不菲。（圖：得寶拍賣行提供）

【多倫多訊】中國文物字畫收藏市場在國內外都火熱，拍賣品屢創天價，收藏瓷器要出手有很多途徑，有些藏家是與朋友交換，有些則是透過拍賣行拍賣，本地收藏專家提醒藏家在挑選拍賣行時要小心，避免上當受騙。

近年來不斷有中國的大拍賣行到美加各地淘寶，徵集拍賣品，而本地也不斷有拍賣行舉行公開拍賣，藏家們有多種出手的途徑。本地資深收藏家良志強介紹，藏家挑選拍賣行委託拍賣藏品要小心，一定要挑選有良好信譽的拍賣行，避免上當受騙，他認為，相對來說北美的拍賣行比較有道德規範，而且本地拍賣行通常不收廣告費等費用，只是在藏品拍賣出去之後收取一定的佣金，如果賣不出去就退給收藏者。

他說，曾經聽朋友說起有人在中國一些不正規的小拍賣公司被騙的經歷，例如有些藏家遭遇不良「專家」，明明藏家的藏品是真的，不良「專家」卻說藏品有問題，是當年仿造的東西，然後以此壓低收購價格，以低價從藏家手裡收購，然後偷偷高價轉手賣掉牟取暴利。此外，還有一些不良商家採用「調包計」，將藏家的真品換成假的。

還有人遭遇「圖錄廣告費」騙局，例如有人想委託國內大拍賣行拍賣玉器，因為東西不夠好，被大拍賣行婉拒，被告知東西不適合拍賣，而當藏家隨後將同一藏品拿到不正規的小拍賣公司評估之後，不良業者卻稱這是很好的玉，並估出高價，然後要求藏家給幾千元的廣告費，說是要登大幅的圖錄廣告，藏家認為既然可以拍賣出高價，幾千元不算甚麼，因此付錢登廣告，但是玉器藏品最終卻沒有賣出，藏家白白損失廣告費。

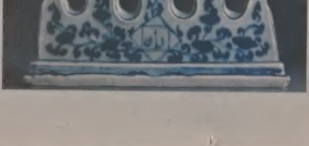

正德青花五峰筆架。（圖：樂得拍賣行提供）

拍賣行對委託的拍賣品都會盡可能多曝光，方便尋找合適買家。左圖為縞甸玉工藝品「智慧老人」（譯名），右圖為「訪友圖」玉雕。（記者費詩明/攝影）

骨董變現 先找拍賣行估價

【多倫多訊】據四季拍賣行行監萬雅麗介紹，如果市民想要將收藏的骨董賣掉變現，最常見的方法是首先聯繫拍賣行進行估價，隨後拍賣行再會根據客戶要求進行下一步的交易前準備工作，最後就是等待買家光臨了。

以大多地區的四季拍賣行為例，客戶如果打算賣出收藏，可以首先透過電話預約，也可經由電子郵件發送古玩珍品的照片，供拍賣行先進行評估，然後拍賣行會簡單向客戶介紹下一步做法。

四季拍賣行目前提供上門或辦公室約見服務。如果客戶在大多倫多地區以外，但有貴重骨董想委託拍賣，拍賣行會根據情況安排工作人員上門，之後再當面指導如何進行委託和拍賣。

在確認委託合同條款無誤後，拍賣行會與客戶簽訂保密拍賣委託文件，期間四季拍賣行將會回答客戶所有的問題，以及解釋佣金結構。

在完成簽署文件和與客戶調解程序後，拍賣行會安排一個安全可靠的方法來運送拍品到拍賣行。拍品到達後，拍賣行會對拍品進行鑑定確認無誤，以及拍攝和編目，然後準備拍賣。

四季拍賣行對凡是委託的拍賣品，都會盡可能的多曝光，比如每一件拍品都會被雙語描述和顯示在定期更新的精美圖錄內，也將在官方網站上顯示，方便尋找最合適的買家。

如果該拍品拍賣成功，拍賣行會寄送支票和分項陳述，包括費用的明細，對於國外客戶，拍賣行也可提供電子轉帳服務。

未售出的拍品會安排下一輪拍賣。如不想繼續參與拍賣，客戶可以取回物品。

皮爾遜機場 啓用入境自助申報

針對加國公民及永久居民 提供中文等6種語文服務 有助提升邊境安全及通關效率

【多倫多訊】自動出入境許可（Automated Border Clearance，簡稱ABC）計畫，日前正式於皮爾遜國際機場啟用。

聯邦公共安全部長陶斯、體育國務部長戈薩爾（Bal Gosal）、大多倫多機場管理局乘客及站務副總裁葛芬斯（Pamela Griffith-Jones）等單位代表，日前共同宣布該計畫正式啟用。

戈薩爾表示，該項計畫主要針對本國公民及永久居民提供自助式入境申報服務，將可讓本國邊境更安全且民眾進出更有效率；葛芬斯指，對於自動出入境許可服務於皮爾遜國際機場啟用感到高興，這套系統首要第三航空站投入使用，數月後於第一航空站啟用，皮爾遜國際機場正與邊境服務局密切合作配合中。

自動出入境許可服務主要是針對持有仍在有效期內本國護照或楓葉卡的公民、永久居民，而自助式機器也易於使用，旅客不需要事先登記或支付任何會員費用。

符合資格的乘客可選用該項自動出入境許可機器，乘客只要備妥包括加國邊境服務局的聲明卡、本國護照或楓葉卡，以及在國外購物的所有收據等必要證件即可。

在使用自動出入境許可機器時，乘客首先觸摸螢幕以啟動服務，接著掃描旅行證件、插入加國邊境服務局的聲明卡，之後回答一些必要的確認問題，一旦在該機器處完成程序，乘客只需向邊檢人員出示該機器印出的收據及旅行證件，邊檢人員在確認乘客身分後即可放行。

自動出入境許可服務提供六種語文服務，包括簡體中文、英文、法文、韓文、旁遮普語及印度文。

長榮皇璽桂冠艙 3·22啓航

多倫多←→台北 斥資1億美元打造 軟硬體設備服務全面升級

記者邱冠銘

多倫多報導

長榮航空公司多倫多台北航線自3月22日起推出最新一代「皇璽桂冠艙」（Royal Laurel），使不論在軟體架構及硬體設備上，達到雙重全面服務品質再升級。

長榮航空多倫多分公司總主任蕭鴻祥表示，長榮航空自2010年3月29日首架班機自台北直飛抵達多倫多之後，每年的乘客搭載量都呈穩定成長，除了象徵本地及亞洲地區交通運輸市場的活絡，同時代表長榮航空的機隊及服務品質受到肯定。為因應市場需求，長榮航空斥資做艙等座位升級，期待今後往返兩旅的人士在旅程當中，都能擁有不同於以往的美好長途飛行經驗與回憶。

「皇璽桂冠艙」是長榮航空斥資1億美元將以往B777-300ER機隊的桂冠艙全面升等，全機38個180度全平躺式臥床採反魚骨式排列，每個座位均獨立進出，具高度隱密性。座椅最大長度可伸展約2公尺，最寬處為65公分，4向氣囊式可調整靠腰；另有掛衣鉤、個人置鞋空間、加大180公分羽絨被、上下活動扶手、較傳統商務艙加大50%餐桌面及雞尾酒台等貼心設計。

圖為長榮航空多倫多分公司總主任蕭鴻祥（中）正在試坐皇璽桂冠艙。（記者邱冠銘／攝影）

「皇璽桂冠艙」在視聽設施上也是全面升級，加大15.4吋觸控螢幕、防噪音耳機、AV端子、IPOD及USB多功能插座。此外，在機內用品方面，過夜包改用頂級品牌BVLGARI護膚乳液及潤唇膏，旅客還可在班機起飛前的24小時至21天之內，上網預訂包括香檳王Dom Perignon在內的豪華餐點。

蕭鴻祥進一步指出，「皇璽桂冠艙」現階段配備在紐約、洛杉磯、舊金山等航線，繼多倫多之後的則有巴黎、倫敦及阿姆斯特丹等。溫哥華則由於機隊的因素，暫時還不會有「皇璽桂冠艙」推出。至於消費者最關心的票價方面，初期只會依慣例做季節性小幅調整，之後仍要視市場需求再由總公司做全球通盤性的考量。

「皇璽桂冠艙」相關訊息，可上網http://royallaurel.evaair.com/ch/立刻。

象棋快棋賽 鄭志偉奪冠

【多倫多訊】由多倫多象棋會、士嘉堡青英象棋會聯合舉辦的中國象棋快棋賽日前舉行，鄭志偉獲冠軍。

快棋賽是多倫多棋會第一次舉辦，顧名思義參賽棋手除要求基本棋藝水平外，更要加快思考速度。本次快棋時間雖未達剛於廣州舉行的碧桂園杯賽大國手要求限時5分鐘加3秒要求，但亦有限時15分加10秒的快棋水準。

參加比賽的棋手共有28位，其中有的是三代同堂一同來參賽。參賽者中包括曾獲兩屆（2011、2012年）多倫多象棋公開賽冠軍王偉強、2010年公開賽冠軍林世雄、2011年賀歲盃冠軍張善行，和中國特級象棋大師蔡福如的入室弟子鄭志偉等棋壇宿將。

快棋賽分六回合進行，採用分循環賽制和世象聯棋例。最後名次為：冠軍鄭志偉、亞軍張善行、季軍陳利、殿軍夏守明，第五至八名為王偉強、郭磊、謝辰及李國良。

香港經貿處 辦賀年酒會

記者費詩明

多倫多報導

香港駐多倫多經濟貿易辦事處20日舉行年度商貿總結及慶祝新年酒會，處長盧潔瑋致詞時表示，香港不僅擁有營商之都美譽，也是互聯網路樞紐，更是適合各界人士前往的旅遊首選勝地。

盧潔瑋會上強調，香港擁有穩健的互聯網基礎建設和諮詢科技專才，舉例來說，香港去年互聯網最高速達每秒54.1/Mbp2，是世界之最，之前沒有一個地方超過50Mbps；香港在資訊和通訊科技業也有著龐大的發展空間，包括資訊科技新支援、雲端電腦科技、小型應用程式設計及數據中心等。以安省滑鐵盧市為基地的國際軟件公司，上周也公布會為香港理工大學提供軟件服務。

盧潔瑋表示，「香港是國際金融中心，是全球集資最多的地方之一，同時也是最大的人民幣離岸業務中心，隨著中國內地對外貿易的不斷擴大，我們看到人民幣離岸業務將有更大發展。」

在文化和創意方面，盧潔瑋表示，香港會繼續推廣電影業及發展西九文化區，提供一系列最新穎文化及表演場地。

香港經貿辦事處與香港旅遊發展局代表，祝各界人士新年快樂。（記者費詩明／攝影）

洪金寶
豐園茶莊
FUNG YUEN TEA CO.
台灣百年老店 Since1883
TAIWAN
加拿大電話
Cell: 416-788-1181
Tel: 416-733-8872
http://fungyuentea.ca
—本月特別推薦
促銷地址
陽光超市
(對面回春園)
Sat-Sun 12:00-19:00
115 Ravel Rd.,
Finch/Leslie
經銷商
萬錦市第一廣場
(萬草堂Unit.128)
新旺角(珍草堂)
大山行花旗參行
大統華超級市場
回春園參茸海味行
德興參茸海味
(錦繡中華二樓)
中區唐人街:保滋堂
(高山)陳年姜王
Organic Ginger
寶壽茶/寶活茶
Burdock Tea Bags
七葉膽茶
(中草藥)

LANLAY
純天然成分
加拿大製造
如何保護妳全家人的肌膚度過加拿大的寒冬？
蘭麗綿羊油
Replenishing Oil EK Complex
補充肌膚養份，防止因皮膚干燥而提早老化，適合全身使用，不油不膩，完全吸收。營養秀髮，預防脫髮，用后可有效阻止秀髮分叉和斷裂。
今年加拿大的天氣特別冷，在這種乾冷的氣溫下，皮膚很容易產生靜電，與物体接觸時會有觸電的感覺！只要每天出門前擦上"蘭麗綿羊油"即可解決這種問題！(在車上備用一瓶護手最佳)！
冬天因乾燥，皮膚容易搔癢而引起過敏！如果再用不乾淨的手去抓癢，就容易長疹！只要每天出門前擦上"蘭麗綿羊油"即可解決這種問題！
蘭麗綿羊油呵護妳全家人度過嚴寒的冬天，保証全家人肌膚嬌嫩、細緻又健康！
蘭麗還童霜 Revitalizing Cream
蘭麗還童膠囊 Revitalizing Capsule
蘭麗健風丸 Lanlay ActiJoint Tablet
蘭麗煙神 Taraway
Tel:905-947-0668 Cell:647-887-2789 (國)

在使用了美人歸之後，我會變成怎麼樣呢？・睡眠好・氣色好・心情好・皮膚好・骨骼好
美人歸
不煩不燥，睡得好；潮熱多汗，不見了
突破1・國際頂尖生物萃取技術：10倍超高濃度，當今國際最領先萃取技術，最大限度祛除雜質，雙倍吸收效率
突破2・融合多種名貴東西方草藥：以中國傳統草藥"酸棗仁、淫羊藿、茯苓"等為組方的基礎，同時加入西方百年婦科草藥"北美升麻"和更年期婦女的保護神"异黄酮精華素"，相輔相成，有效改善更年期癥狀
突破3・天然植物性膠囊 V-Caps：空心膠囊一般都是使用動物明膠制成，存在易感染動物疫病的隱患，美人歸膠囊外殼全部采用植物為原料，有溶解好、吸收快、儲藏易、質量安全優勢，可以安心長期使用
突破4・天然安全，長效持久：不添加激素，不產生上癮性和耐藥性，月經也可安全服用。內調外養，長效持久
Melgrace
ESPECIALLY FOR WOMEN
純天然・無激素・融合東西方名貴草本植物精華
☑ 調經補血益氣，調理月經紊亂
☑ 提高睡眠質量，幫助深度睡眠
☑ 深層滋潤卵巢，肌膚煥發光彩
☑ 寧心安神，有效緩解心煩氣躁
☑ 養陰斂汗，改善潮熱多汗畏寒
☑ 强健骨骼，增加并穩定骨密度
GMP
CHFA
Disclaimer: This statement has not been evaluated by NHPD. This product is not intended to diagnose, treat, cure, or prevent any disease.
7130 Warden Ave., Suite 406 Markham, ON L3R1S2 訂購網址: www.giacomo.com
ESPECIALLY FOR WOMEN 嘉康藥業
41304

歡慶蛇年 BMO送金幣

舉辦新年抽獎活動 新舊客戶有機會抽中8888元 或獲88元回饋金

【多倫多訊】BMO為慶祝蛇年的來臨，現特別舉辦新年抽獎活動。全加拿大參與抽獎活動的分行會為新舊客戶提供贏取8888元或成為28位蛇年紀念金幣得主之一的機會。

BMO滿地可銀行多元文化市場總監Adrian Cheung表示：「BMO重視亞裔社區，而多年來亦致力支持加拿大不同族裔社區傳統節慶。舉辦此活動代表了我們對亞裔社區的支持，同時亦為了答謝客戶的信賴與厚愛。」

農曆新年抽獎活動推廣期將至2013年3月2日截止。客戶只需存入1000元到符合資格的「BMO投資優惠線」(BMO InvestorLine)帳戶或「BMO擔保投資存款證」(BMO GIC)，便可獲取抽獎資格一份。

BMO為了令新年節慶氣氛更加高漲，客戶如開設一個全新「BMO投資優惠線」網上投資帳戶並存入1萬5000元，更可額外獲88元現金回贈。

該銀行表示，BMO一直不遺餘力支持不同族裔的社區活動，例如贊助華諮處(CICS)出版為加拿大新移民而設的「多倫多新移民安居手冊」，CPAC政府服務諮詢日，在多倫多舉辦的頤康籌款晚宴及在溫哥華舉辦的台灣文化節等。

加拿大的多元文化也反映在BMO的員工大家庭中，銀行致力於以客戶熟悉的語言為他們提供服務。BMO在北京、上海、廣州和香港均設有分行，為新移民提供諮詢服務已超過26年。

此外，加上北京的投資銀行代表公司、台北的代表公司及擁有富國基金管理公司(Fullgoal Fund Management)，BMO在中國的覆蓋度堪稱為業界之首。請瀏覽bmo.com/lny2013查詢參與分行名單及抽獎詳情。

創業協進會於19日(周二)晚在萬錦市鑽石酒樓舉行春節聯歡晚宴，包括參議員胡子修、安省旅遊及文化廳長陳國治、中國駐多副總領事吳冬梅、香港經貿處助理處長蕭顯揚等嘉賓300餘位出席，氣氛熱烈。圖為該會會長鄒國維(前排右四)率全體董事成員與嘉賓合影。(圖文：林鳳雲)

三聯書店 圖書85折 音像8折

【多倫多訊】三聯書店現正舉辦新春酬賓大減價，圖書85折、音像8折、文具精品9折優惠讀者(特價品除外)，2月28日截止，歡迎盡快前往參觀選購。

該書店說，香港著名風水大師李居明、蘇民峰、李丞責、麥玲玲、林真、楊天命及盲公陳的運程書及通勝等歷年都備受本地讀者歡迎，今年亦不例外，成為暢銷圖書。於新春期間，入廚做幾道小菜、煲一鍋靚湯招待親朋戚友，更顯濃情厚意。店內介紹的食譜和點心小吃以及靚湯，製作均不複雜，最適宜在新春期間用來招呼親友，例如：節慶飯菜香、在家做燒味、一鍋美食、拿手好湯、簡易甜品、美味雞髀、蔡潔儀私房菜、烘焙教室、宴客小菜、在家做海味菜等美食精品圖書。

其他新書和暢銷書有：親愛的給幸福加口甜、我是我，王迪詩(3)、燕自四方來—第四屆新紀元全球華人青年文學獎作品集、蔡瀾生財之道、孩子健康聰明就要這樣吃、天天天晴—給女兒的五十封信、讓愛從心開始、香港新界俁族的建構、中國靈廟、嚴浩特選秘方集1-3、楊振寧傳、世界航空母艦大全、幼兒親子愛心故事、香港黃大仙、溫家寶百億帝國、習近平的選擇、全新孕媽媽懷孕秘笈、葉問系要漢基派詠春拳學等。三聯書店地址：633 Silver Star Blvd., Unit 101, Scarborough, M1V 5N1(即Steeles夾Silver Star，Nofrills超級市場側)，電話：416-293-2696。

三聯書店現正舉辦新春酬賓大減價，圖書85折、音像8折、文具精品9折，歡迎參觀選購。(圖：業者提供)

新春特惠 大山行紅禮盒泡參 買一送一

參中之王大山行，自產自銷正宗安省花旗參產品獲得加拿大各政府及協會榮譽，是回國探親首選禮品。(圖：業者提供)

【多倫多訊】大山行花旗參農場現正推出新春年貨大特價農曆新年大優惠：半磅原枝泡參85元，半磅長枝參花旗參29元及59元，原價買1磅送半磅，特價買半磅送半磅；紅禮盒泡參原價110元，特價買1盒送1盒；多買多送，送完即止。花膠、紅海烏參、瑤柱、髮菜、蠔豉等年貨全部八折。頂級燕窩1499元減至990元，特級燕窩1650元減至1199元。詳情請向店員查詢，電話：1-866-848-1388。歡迎蒞臨大山行各分店選購。

該公司表示，大山行自產自銷正宗安省花旗參產品獲得加拿大各政府及協會榮譽，品質上乘，內含皂甘活性組合，功效卓顯，是滋補強身首選，病後調理，補而不燥，日常飲用，健體寧神，老少適合，煲燉皆宜，自奉送禮，真參真意。

大山行為回饋顧客，於本年2月28日主辦的「真參養生盛宴」，品嘗廚師精心烹調的花旗參美食，現場更有中樂表演及著名歌星演唱，財神大派紅包等；客人反應熱烈，晚宴門票已全部售罄。大山行並表示，多謝各界的支持，大山行真參真意，品質傳承。

工商報導：本版供廣告客戶披露產品及服務訊息，所有文字、照片均由廠商提供，本報保留刪改及拒刊權利。

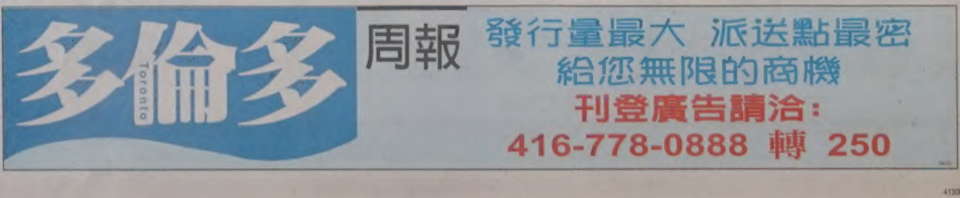

多倫多本地新聞 中港台新聞播描
直擊專題報導 加國財經投資
餐廳指南及實用優惠 房地產快報
知名華人動態 健康美容訊息
移民留學規劃 英語學堂
多倫多周報 Epaper:etor.worldjournal.com 周五同步上網
逢周五大多倫多地區免費派送

紐約市法拉盛中心
來來喜來登大酒店
Sheraton LaGuardia East HOTEL FLUSHING CENTER, NY
173間豪華客房，每樓均有高級套房 LaGuardia機場接送，附有中、西式餐廳
美國及加拿大訂房專線 1-888-268-0717

龐巴迪 獲34億新訂單

俄國金融租賃公司訂購42架C系列客機 該系列使用的引擎 近日也獲批准

編譯組

滿地可20日電

俄羅斯一家金融租賃公司已同意以34億2000萬元向龐巴迪航太公司（Bombardier）購買最多為42架的C系列客機（CSeries），這筆生意對久未得到C系列大筆訂單的龐巴迪而言，猶如久旱逢甘霖。

俄國伊柳辛金融租賃公司（Ilyushin Finance Co.）準備用25億6000萬美元先購買32架C系列300型客機（CSeries 300），另加10架C系列的選擇權。這項巨額採購協議是20日在滿地可的龐巴迪公司馬利布飛機製造廠內簽署的，但該訂購協議仍有待伊柳辛公司股東的批准。實際上，伊柳辛公司2011年即已簽署採購30架C系列的意向書。

截止至去年12月31日，龐巴迪共取得確定的C系列客機訂單148架，另有234架為購機意向。

20日另一項與C系列客機有關的重大發展，是加拿大交通署向普惠公司（Pratt & Whitney）頒發批准C系列飛機使用普惠齒輪傳動風扇引擎的許可證。普惠公司將用於C系列的PW1500G引擎，自2010年9月以來，已測試了4000多小時，其中包括裝上一架波音747驗證機飛行340小時。

C系列研製項目總經理德瓦說，PW1500G獲加拿大交通署許可證之事，是C系列飛機邁向首飛征途上的重要里程碑。

C系列原定2012年12月首飛，但去年秋季被迫將首飛時間推遲六個月。無法按照最初的計畫首飛原因很多，其中包括一些由中國供應商供應的關鍵部件未能按時交貨。但德瓦說，最近進展順利，其中包括接收兩套引擎動力系統，正處於最後裝配階段。

普惠公司副總裁費耶表示，普惠的齒輪傳動渦扇引擎的構架給客機引擎市場帶來重大變革，這一變革同時也帶來了優勢，即降低油耗、排放、噪音和運營成本。按照普惠公司網站介紹，使用兩具PW1500G引擎的110至149座C系列中型客機，與競爭對手相比，噪音減少75%，油耗降低20%，運營成本降低15%。

被普惠稱為靜潔動力引擎的齒輪傳動系列風扇引擎，容許發動機風扇以不同於低壓壓縮機和渦輪機的速度運轉。齒輪系統和全新改進的核心機相結合，可取得更出色的燃油效率和環境效益。普惠靜潔動力發動機系列已經完成了超過3700小時和1萬1000次週圈的整機測試。

龐巴迪股價昨天在多倫多股市升17分，至每股4.28元。

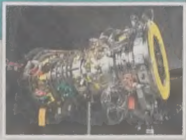

龐巴迪的C系列客機（上圖）昨天獲俄國一家金融租賃公司的大批訂單。將為C系列客機提供動力的PW1500G風扇引擎（右圖），最近也獲加拿大交通署頒發的許可證 （取材自龐巴迪公司網站）

多指跌96點

編譯組

多倫多20日電

大宗商品價格下跌引起的自然資源股下跌，及美國聯準會（Fed）先前的會議紀錄顯示部分決策理事會成員希望今年底前放慢或終止債券收購方案，令多倫多S&P/TSX綜合指數20日回落96.16點，收12,714.05點。

加元匯率再度顯著下跌0.53美分，以1加元兌0.9830美元收盤。這是七個月來的加元最低匯率。

導致自然資源商品價格和美、加兩地股市全部下跌的主因，是20日透露的聯準會1月底會議紀錄顯示，一些擁有決策權的成員擔心，持續以購回債券方式刺激經濟成長，最終可能推高通貨膨脹率，擾亂金融市場，或是可能令聯準會蒙受重大損失。因此，他們希望在今年底前放慢或停止執行券收購計畫。

這一消息傳出後，金價立即下跌，最終跌落26.20美元，收每盎斯1600美元，多倫多金礦股隨之大跌約4.25%。多倫多的基本金屬股也深跌3.26%，能源股跌0.7%，科技股跌1.36%。金融股則微升0.14%。

金融簡訊

2013年2月20日

S&P/TSX 綜合指數	↓ 96.16	收市12,714.05
紐約道瓊指數	↓ 108.13	收市13,927.54
加幣兌美元	↓ 0.53	收市0.9830
盎司黃金（美元）	↓ 26.20	收市1,578
那斯達克指數	↓ 49.18	收市3,164.41
史坦普500	↓ 18.99	收市1,511.95
優惠貸款利率	3% （不定期調整）	
央行隔夜利率	1% （不定期調整）	

台灣、大陸股市及外幣兌換率請分別參見台灣、大陸經濟新聞版

證券監管新機制 5·22前 徵詢建議

IIROC昨公布新規草案 聚焦加強監督 並保護投資者權益

加通社

多倫多20日電

投資人團體被要求對一個新提出、包括債券和股票等證券市場的監督機制提供建議，新規定草案已由負責監督國內股市運作的加拿大投資業規範組織（Investment Industry Regulatory Organization of Canada-IIROC）於20日公布。

IIROC指出，去年國內有總價值高達10兆元的債券進行交易，比在多倫多股市進行的證券交易總額1.9兆元高出逾五倍，而這種現象促使加拿大和其他國家股市，希望藉交易訊息更容易讓證券業者及投資人取得這項誘因，吸引更多投資人注意股市動態及進行交易。

IIROC建議對債券交易加強監督機制及嚴格執行相關規定，以保護投資人權益，另外，IIROC也計畫定期提出標準化交易市場狀況報告、蒐集交易數據，及為IIROC發展訊問分析交易數據工具。IIROC在報告中指出，新機制不會讓個人交易資料公諸大眾，但他們將應投資市場需要，公布進一步的整體交易統計數據。

外界針對新監督機制的建議需在5月22日之前提出，一旦新監督機制定案，將取代由IIRCO和中央銀行管理的現行系統。

Poseidon財報不實 國家銀行遭訴訟

加通社

多倫多20日電

由於Poseidon Concepts公司財務報告不實，針對國家銀行（National Bank of Canada）的兩項集體訴訟已正式提出，總共求償7億200萬元。

向安省法院提出的上述訴訟以國家銀行和財務審核人員為被告，指控錯估及誤列Poseidon油田服務公司的財務資料，導致投資人出現損失，不過相關指控尚未經法庭查證屬實。

Poseidon Concepts公司上星期宣布，他們會重新提出2012年第一、二、三季度的財務報告，該公司表示，在去年9月30日截止的前九個月營收總額1億4810萬元中，約有9500萬元至1億600萬元不應列為收入。

加拿大公務員工會：CPP福利給付應加倍

加通社

新省弗烈德力頓20日電

加拿大公務員工會全國主席莫斯特表示，加拿大退休金計畫（Canada Pension Plan-CPP）提供的福利給付應加倍。

莫斯特在弗烈德力頓參加一項論壇活動時指出，CPP需要改進，以能照顧到沒有公司退休金制度保障的數百萬加拿大民眾，他表示，CPP是一項很好的計畫，但目前給付額度僅達一般勞工收入的25%加拿大公務員工會發言人指稱，他們贊成逐漸提高CPP供款額，以能增加給付額。

聯邦財政事務國務部長孟思喜回應指出，提高CPP供款額需獲得大多數省份同意，而目前狀況顯然無法做到，由於CPP當前財務穩定，政府相關舉措必須非常小心，以免影響到該制度健全性，而且提高供款額，對必須支付雇員及雇主兩方供款額的自雇者而言，勢必最為困難。

Change? Yes, wj Can!
世界新聞網
北美第一大華文新聞權威
提供最全面的新聞內容
最在地的生活資訊
最多元的國際動態
美加地區新聞 24小時持續更新
www.worldjournal.com

世界日報
周末更精彩
每周六 隨報附送
每周日 隨報附送
查詢零售點請上
etor.worldjournal.com
訂報請撥
416-778-0888
發行部
世界日報 World Journal

國際集團 VISAR GROUP OF COMPANIES INC.
國際地產 置業安居 投資租售 勿失良機
國際財務 銀行實力 保險理財 工商信貸
4500 Sheppard Ave. E., Unit 113, Toronto, ON M1S 3R6 416 293-9000 Fax:416-293-5000 歡迎瀏覽：WWW.VisarRealty.com 電子郵箱：info@VisarRealty.com
國際地產成功代理項目
伯爵豪苑 訂金10%
全城熱賣中的 伯爵豪苑 2150 CONDOS 位于LAWRENCE, WARDEN & BIRCHMOUNT中間，由著名意大利名師設計，豪華典雅，設備完善，請致電特約代理商VISAR REALTY國際地產，歡迎和誠邀各地產經紀參與合作!(Broker Protected)
416-888-7899
$188,000起
$5,000
VISAR 國際地產
Paul Jone 鍾恒盛
416 880-8882
289-0200
★化腐朽為神奇★轉危機為商機★過去現在將來★盡在掌握之中★